Status for igangsatte VE-projekter i Vordingborg Kommune (solceller og vindmøller)

Status pr. 11. juni 2026

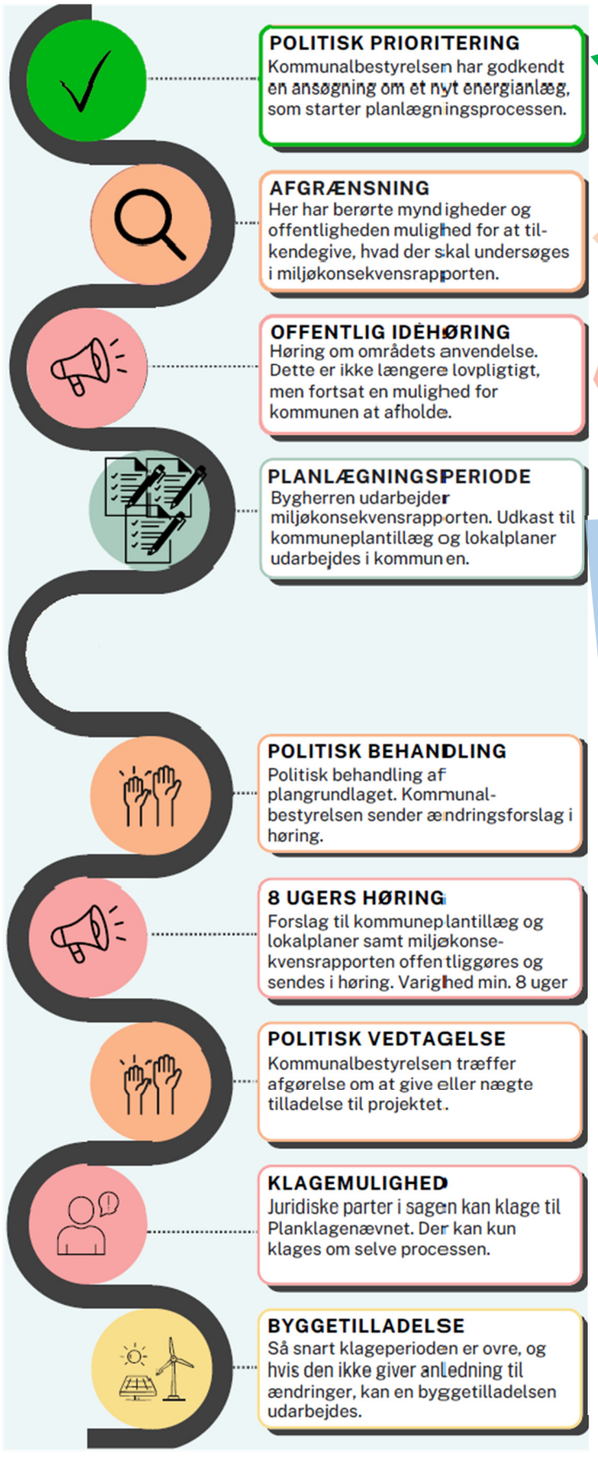

Figur: *Oversigt over milepæle i planlægningsprocessen. Udarbejdet af Landdistrikternes Fællesråd. Publikation "Guide til inddragelse og lokal forankring i den grønne omstilling" . Se udvidet model på bagsiden.*

Projekt	Status i forhold til procesforløb	Politisk behandling	Øvrigt
Køng Mose Solceller Solceller v/ Green Partners	*Nyt selskab* Selskabet Green Partners har overtaget projektet efter en konkurs. Der er ikke fastlagt en tidsplan for planlægning og realisering.	Planlægning igangsat marts 2024 efter tidlig idéfase. Pga. ny udvikler og tidligere udmeldte kompensationer forudsættes politisk stillingtagen/igangsættelse.	Afventer udvikler.
Koster Vig Hybridpark Solceller og Vindmøller v/ Copenhagen Energy	*"Afgrænsning"* Der har været dialog med udvikler i forhold til placeringen af solceller på lavbundsarealer og naturinteresser. Afventer udkast til afgrænsningsnotat, hvor udvikler indtil videre har undersøgt specifikke naturforhold i forhold til definition af et realiserbart projekt.	Planlægning igangsat juni 2024. Revideret projekt vil forudsætte politisk stillingtagen/ igangsættelse.	Udvikler præsenterede projektet på dialogmøde med Lokalfora Vestmøn i november 2024.
Oremandsgård Solceller Solceller v/ Copenhagen Energy	*"Afgrænsning" og "Offentlig idéhøring"* Udvikler har meddelt at vindmøllerne i projektet udgår pga. naturmæssige udfordringer. Igangværende idéhøring i forhold til solceller.	Planlægning igangsat marts 2024 efter tidlig idéfase. Resultatet af kommende idéhøring forelægges til politisk orientering/stillingtagen i efteråret 2026.	Udvikler har holdt eget møde med omkringboende i oktober 2024. Der blev afholdt offentligt møde i juni 2026. Udvikler har fået tilslutningsgodkendelse hos EnergiNET (2030).
Tolstrup Vindmøller Vindmøller v/ Copenhagen Energy	*"Miljøvurdering"* Projektet er revideret, så det kun omfatter 2 vindmøller, som følge af støjberegninger. Projektet har været i idéhøring juni. Udarbejdelsen af miljøvurdering hos rådgiver er påbegyndt.	Planlægning igangsat marts 2024 efter tidlig idéfase. Resultatet af idéhøring blev behandlet politisk af KTU september 2025, hvilket førte til krav om ny placering af batterianlæg. Planforslag forventes forelagt ultimo 2026.	Udvikler har afholdt møde med lokalområdet i starten af 2024. Der blev afholdt offentligt møde i juni 2025 i forbindelse med idéhøringen.
Barmosen Hybridpark Solceller og Vindmøller v/ European Energy	*"Miljøvurdering"* Der har været idéhøring i marts 2025. Udarbejdelsen af miljøvurdering hos rådgiver er påbegyndt. Projektet har identificeret udfordringer i forhold til statslige vandplaner og Energinet's placering af 220 kV kabler. Der pågår afklaring af udfordringer.	Planlægning igangsat marts 2024 efter tidlig idéfase. Resultatet af idéhøring blev behandlet politisk af KTU juni 2025, hvor projektet blev forudsat reduceret ved nabo. Planforslag forventes forelagt ultimo 2026.	Der blev afholdt offentligt møde i februar 2025 i forbindelse med idéhøringen.
Køng Mose Hybridpark Solceller og Vindmøller v/ Eurowind Energy	*"Miljøvurdering"* Der har været idéhøring i april 2025. Udarbejdelsen af miljøvurdering hos rådgiver er påbegyndt.	Planlægning igangsat marts 2024 efter tidlig idéfase. Resultatet af idéhøring blev behandlet politisk af KTU juni 2025. Førte ikke til ændringer. Planforslag forventes forelagt efteråret 2026.	Der blev afholdt offentligt møde i marts 2025 forbindelse med idéhøringen. Rådgiver har afholdt en række møder med lokalområdet vedr. kompensationer. Der er lokalt nedsat arbejdsgruppe, som havde opstart i februar 2026.
Bårse-Tappernøje Solceller Solceller v/ Copenhagen Energy	*"Miljøvurdering"* Projektet har været i idéhøring i maj 2025. Udarbejdelsen af miljøvurdering hos rådgiver afsluttet, og der er modtaget udkast til administrativ gennemlæsning.	Planlægning igangsat marts 2024 efter tidlig idéfase. Resultatet af idéhøring blev behandlet politisk af KB august 2025, hvor projektet blev reduceret. Udvikler har siden selv reduceret yderligere. Planforslag forventes forelagt efteråret 2026.	Der blev afholdt offentligt møde i april 2025 i forbindelse med idéhøringen. Planprocessen koordineres med Næstved Kommune, hvor en stor del af anlægget er placeret. Udvikler har fået tilslutningsgodkendelse hos EnergiNET (2028).

Tabel: *Status for planproces for politisk igangsatte projekter. Oplistet efter projekternes status , hvor nederste projekt er længst i processen.*
Status kan i øvrigt følges på kommunens planportal: https://vordingborg.cowiplan.dk/sektorplaner/fremtidens-groenne-energi/fremtidens-groenne-energi/

Model for planproces

	GENEREL BESKRIVELSE	KOMMUNENS ROLLE	LOKALSAMFUNDETS ROLLE
	POLITISK PRIORITERING Kommunalbestyrelsen har godkendt en ansøgning om et nyt energianlæg, som starter planlægningsprocessen.	Kommunen offentliggør den eller de prioriterede ansøgninger på deres hjemmeside og informerer om den kommende proces.	Hvis der ikke allerede er en arbejdsgruppe under borgerforeningen, der arbejder med vedvarende energi, så er det en god idé at nedsætte den nu.
	AFGRÆNSNING Her har berørte myndigheder og offentligheden mulighed for at til-kendegive, hvad der skal undersøges i miljøkonsekvensrapporten.	Forvaltningen rammesætter, hvad udvikleren skal beskrive, analysere og vurdere i miljøkonsekvens-rapporten, der bruges i miljøvurderingen og lokalplaner.	Lokalsamfundet kan komme med input til, hvilke forhold der skal undersøges. Inddrag gerne lokale foreninger, som fiskere, jægere og naturforeninger.
	OFFENTLIG IDÉHØRING Høring om områdets anvendelse. Dette er ikke længere lovpligtigt, men fortsat en mulighed for kommunen at afholde.	Kommunen kan indkalde til borgermøde, hvor den videre proces, samt projekternes forklares, så mulige synergier eller konflikter afdækkes.	Gør de lokale opmærksomme på det evt. borgermøde. Indsaml ideer, kommentarer og forslag fra lokalområdet til det enkelte projekt.
	PLANLÆGNINGSPERIODE Bygherren udarbejder miljøkonsekvensrapporten. Udkast til kommuneplantillæg og lokalplaner udarbejdes i kommunen.	Forvaltningen udarbejder en sammenfattende redegørelse af det enkelte projekt indeholdende nye lokalplaner, kommuneplantillæg og miljøkonsekvensrapporten.	I denne proces er der ingen formel mulighed for indflydelse. Der kan dog stadig være mulighed for løbende dialog med udvikleren om den lokale forankring af projektet.
	POLITISK BEHANDLING Politisk behandling af plangrundlaget. Kommunal-bestyrelsen sender ændringsforslag i høring.	Kommunalbestyrelsen skal godkende eller afvise forvaltningens forslag til kommune- og lokalplaner, samt miljøkonsekvensvurderingen.	Lav opfølgning på den politiske behandling ved at læse referatet fra mødet og stil uddybende spørgsmål, hvis der er noget at være i tvivl om.
	8 UGERS HØRING Forslag til kommuneplantillæg og lokalplaner samt miljøkonse-kvensrapporten offentliggøres og sendes i høring. Varighed min. 8 uger	Her skal kommunen indkalde til borgermøde, hvor borgerne præsenteres for projektet i sin helhed med foreslåede plantillæg, lokalplaner og miljørapporten.	Høringen er lokalsamfundets sidste formelle chance for at påvirke om projektet realiseres. Derfor er det vigtig, at lokalsamfundet deltager i borgermødet og sender høringssvar.
	POLITISK VEDTAGELSE Kommunalbestyrelsen træffer afgørelse om at give eller nægte tilladelse til projektet.	Kommunalbestyrelsen vedtager på baggrund af det samlede materiale og høringssvar fra borgerne om et projekt kan endelig godkendes og igangsættes.	Her er der ingen formel mulighed for indflydelse. Der kan dog stadig være mulighed for at påvirke beslutnings-tagere gennem debatindlæg, underskriftindsamlinger og lign.
	KLAGEMULIGHED Juridiske parter i sagen kan klage til Planklagenævnet. Der kan kun klages om selve processen.	Kommunen offentliggør de vedtagne energiprojekter på sin hjemmeside. Det er vigtigt at nå bredt ud, så brug gerne sociale medier, ugeaviser mm.	Juridiske parter i sagen kan klage til Planklagenævnet om processen for planlægningen af det nye anlæg.
	BYGGETILLADELSE Så snart klageperioden er ovre, og hvis den ikke giver anledning til ændringer, kan en byggetilladelsen udarbejdes.	Kommunen udarbejder en byggetilladelse og planlægningsprocessen afsluttes.	Planlægningsprocessen er slut, og der ikke mulighed for yderligere involvering.

Kilde: *Guide til inddragelse og lokal forankring i den grønne omstilling, Landdistrikternes Fællesråd.*
Vordingborg Kommune har bidraget til udarbejdelse af publikationen, som kan læses her: https://landdistrikterne.dk/ve-guiden/

Oversigtskort over igangværende planlægning



Kort: Igangværende planlægning (solceller med grønt). Petersgård er nedtonet, idet projektet skal tilpasses på baggrund processen ved ansøgning om energipark.

Projekt	Kapacitet	Årlig produktion	Grøn Pulje
Barmosen v/ European Energy	Solceller: 200 MW Vindmøller: 24,8 MW	Solceller: 200.000 MWh Vindmøller: 92.000 MWh	32,8 mio. kr.
Bårse v/ Copenhagen Energy	Solceller: 55 MW	Solceller: 55.000 MWh	5,8 mio. kr.
Koster Vig v/ Copenhagen Energy	Solceller: 20 MW Vindmøller: 22,5 MW	Solceller: 20.000 MWh Vindmøller: 82.500 MWh	9,5 mio. kr.
Køng Mose v/ Eurowind Energy	Solceller: 105 MW Vindmøller: 27 MW	Solceller: 135.000 MWh Vindmøller: 78.000 MWh	21,5 mio. kr.
Køng Mose v/ Green Partners	Solceller: 100 MW	Solceller: 100.000 MWh	12,5 mio. kr.
Oremandsgård v/ Copenhagen Energy	Solceller: 90 MW	Solceller: 90.000 MWh	11,2 mio. kr.
Tolstrup v/ Copenhagen Energy	Vindmøller: 9 MW	Vindmøller: 28.000 MWh	2,8 mio. kr.
I alt	**Solceller: 570 MW** **Vindmøller: 83,3 MW**	**Solceller: 600.000 MWh** **Vindmøller: 280.500 MWh**	**96,1 mio. kr.**

Tabel: Projekternes kapacitet, forventet årlig produktion, samt bidrag til grøn pulje ved realisering. Jf. Strategiske Energiplan 2023 er ambitionen 1 mio. MWh årlig produktion. Der blev i 2024 produceret 150.000 MWh i Vordingborg Kommune, og der forventes realiseret allerede godkendte projekter med en årlig produktion på 200.000 MWh inden 2030. I forhold til målsætningen bør der planlægges for mindst 650.000 MWh årlig produktion fordelt på solceller og vindmøller.